大清光緒廿七年

第五千九百四十三號

叻報

（本館開設在舊巴虱口門牌第七號）

辛丑九月十三日

大英一千九百零一年十月廿四號禮拜四

本館新聞除禮拜外日出一
紙 諸君賜閱本報者無論
本埠外埠均可函致本館取
閱如外埠閱報照加寄費可
也除日報照常刊送外復不
惜工本從英國採辦釘書裁
紙各機器以待與 各官紳
刊印書籍單件並有英國各
體活字及各式花邊等延有
西人排印工藝甚精所有中
西文字均能刊印並有石版
印字大小機器均用精工刊

印工緻絕倫並延有文士書
寫各體文字現由上海購到
各種書籍出售其書目另行
刊佈所有各項價甚相宜再
本館所登來札原擇其有關
世道人心者附登否亦須無
發於人而後始錄其有護賜
或文以及支離費解者概不
登錄嗣後 諸君來札向祈
自論更須寫與爵里而後敢
登但來稿登與不登均不能
將原稿收回也 本館謹白

停工誌敬 ○啟者 醇親王定於十四日再行過叻坡中華旅均已預備恭迎我諸報館前度亦曾停工以伸誠敬茲循前例亦於明晨十四日停報一天十五日即照常派送特此佈 聞 本館謹啟

備迎邸駕 ○公啟者我中國 醇親王此次使德返國現已行抵檳榔嶼曾於十二日下午由嶼首途準十四日晨早至叻凡我 紳商人等屆期肅整衣冠一聞昇旗山鳴炮時齊赴德國郵船碼頭敬謹迎迓而坡中各店戶均宜張燈結彩高揭中英兩國旗幟以昭愛國之誠是所切禱

大清光緒二十七年九月十一日 同濟醫院衆華商啟謹 川

茲有眞正上品玉桂及正川桂發售要者問昔公廳六甲榮茂便知

虛左以待 ○啟者本館因報務紛煩意在多聘主筆一人爲之襄理一切文件倘有文人騷客欲就斯席者無論本坡外埠希即函知住址以使本館敬爲延聘以重報務特此佈 聞 本館謹啟

刑部主事李希聖政務處條議明辨 論理財

政務處條議云中國之弱由於貧列國之强由於富是救貧乃爲自强之始基然變置之初斷斷不宜從理財入手方今中國一綫命脈惟在人心而匪黨蔓延時相煽誘若此時先事搜括天下將謂千利百病一無與除所變者特厲民之法耳從此人心一失雖有良法亦難措置當先取天下所甚疾者剔除一二事所甚願者施行一二事使天下之人曉然於 朝廷變法實爲吾民興利除害人人有悅服之忱事事有求實之意則此後下令如流水矣 按孟子云無政事則財用不足此儒家之精言也變法爲救貧之良藥不可偏重理財豈亦可諱言理財生財有大道全以理財爲理財則宗言已誤無怪其以理財爲厲民之政而相戒不敢言也西人之理財取之於工取之於商取之於農取之於礦取之於鐵路取之於銀行取之於畜收取之於佃漁取之於山林取之於公產取之於印花取之於鈔票取之於郵政無所往而非財也安有擁四萬里之土四百兆之民而以貧爲患者乎惟西人之人稅進項稅遺產稅乃至奢侈有稅賭票有稅窓牖有稅雞犬有稅匯票有稅貨賣往來結帳有稅似近於搜括矣取之之多十倍數十倍於中國而民不怨者則以每年出入欵皆立一預算表算定之後布告國中取百姓之財辦百姓之事出入井井上之人絲毫無所私且亦不能私德意志爲君權最重之國然德皇歲入俸欵每年一千二百萬馬克與國家之欵分別秩然兩不相混從前公產中之田畝樹林兩項歸普皇私用者近亦僅提七百五十萬馬克餘皆歸公用矣日本效之故皇室典範所載日皇所入田產經費皆有定制中國則取百姓之財供一人之欲度支出入不惟民間不能知即司農大臣亦苦無從過問此法之急宜變者也量入爲出中國之恒言西人理財則量出爲入國有當興之利當除之弊需欵若干由議院定議取之於民民無不應故出入之數年各不同中國立國之勢本異驟而學之未必能行故變法必從根本下手徒學其一節一目則窒礙甚多雖西人已見之效已驗之方中國行之亦但見其害而不見其利 稿未完

諭旨恭錄

○九月初三日行在內閣抄奉 上諭徐會澧等奏循例請賞米石各摺片京師廣安門普濟堂等處收養貧民爲數衆多普濟堂功德林兩處著賞給粟米三百石加賞粟米五百石朝陽安定西直南門外三處粥廠每廠著各賞給粟米四百石廣安門內資善堂暖廠著賞給粟米三百石廣仁堂著賞給粟米三百石即著該員紳等核實散放以惠窮黎餘着照所議辦理該衙門知道欽此○同日奉 上諭陳璧文粟等奏懇恩賞米石散給各粥廠一摺京師外城各粥廠自上年兵燹之後復經地方官酌量添設現在瞬屆冬令貧民就食者多自應酌給米石以資散放所有單開之西珠市口等七廠暨另片奏請給米之崇善堂等七廠均著照所請數目賞給以惠窮黎餘著照所議辦理該衙門知道單片併發欽此○本日車駕仍駐蹕遲關榮祿銷假請安欽此

列強挾土電音　○本坡實得力太晤士西報後十一日英京來電云俄[illegible]在德京栢靈所訂之約而行其所最要者乃欲强令土廷必將馬西多尼亞及亞馬尼亞兩地從速設法照約施行幷在該兩地更改一切不善之政令而從中十結烈一地亦須議定若何措置云云按土與英法德俄同在栢靈所訂之約期時在光緒三年即西一千八佰七十六年事因土有虐待教民之隙俄又伐之土軍屢北俄欲佔其土宇嗣得歐洲各國羣起止之約期大會于栢靈故而同訂公約畀數省之地以與俄此土所以得倖存于今日也今既觸動公忿辦衆挾之土其能禦哉亦惟有俯首帖耳聽人命令而已

土法交涉電音　○本坡實得力太晤士西報後十一日英京來電云土法兩國前因法商在土京營建碼頭屆期土廷仍未照約繳款歸回以致齟齬一事刻下法國不允將此事再爲延緩迫令土廷從速了結矣

美事電音　○本坡實得力太晤士西報後十一日英京來電云美廷現經照會中國求准美國在天津租界之內自爲治理云云至於中朝果否允從尙俟續電乃悉

請覲兩宮　○茲因本坡國家擬欲招人承供西來年三州府各衙門之什物由輔政司示登本報而荷蘭國內禮時珍亦經有示登報招人承供各物覽之便悉其詳矣

回鑾彙誌　○八月二十四日西安友人電云　兩宮於今日由此間起蹕前往開封行時最先者爲　皇上次則　皇太后又次則爲　皇后　又次則爲晉妃再次大阿哥軍機各大臣隨後而行幷聞由西安至開封一路均不惜糜費設立尖站總以壯麗爲主譯八月廿五日字林西報○聞　皇太后近日頗有倦勤之意擬至汴梁後先由　皇上回京治理庶政　慈駕暫留開封惟二三執政大臣尙擬堅請兩宮同行云○回鑾經費外人大抵不知茲據京友傳述知行在政府已籌款一千三百萬爲專爲一切經費款亦鉅矣○陝撫升中丞奉旨派爲前站會看蹕路尖宿處所之應從兵丁業已啟行聞勸駕仍祈回迎鑾○據西安近信云回鑾到洛陽過萬壽有扣足兩個月抵開封之說意在於來春回京○又得北京友人來信言各國祇允在開封駐蹕十日即須北渡故久暫未可預定各處供支局所費頗覺無所適從　經中丞之意一切供應工程概不惜費以竭力見好爲主聞行在人等亦以豫省局面較秦爲大頗有奢望○日來延方伯以　回鑾所費過鉅款項難籌日夜焦灼

聖意褒嘉　（京函云有張子衡者係京都西河沿西光裕鑪局主爲人奉回教忠勇有大志上年護蹕西行　兩宮倚賴甚重李即以回教禮拜堂爲行宮計二十餘處並殺牛羊以進供御膳　皇上謂李曰不圖回民如此忠義而附教堂又如此整肅李叩頭今年　兩宮追憶及李着隨扈親王前赴行在李於六月初四赴陝　皇上賞加四品銜補用同知隨時召見　聖心頗悅李氏弟兄皆鑣師隨扈甚多各蒙　皇上或賞武職或賞文銜皆有嘉賚聞　太后並擬於回京後撥內帑修建回教禮拜堂以志患難不忘之意亦可見　慈恩汪濊也

記文太守　○河南府太守文悌久有請款五十萬辦理　皇差之意日前進省謁大吏先請發八萬兩以備　鑾輿到洛休息十日之用幷云如駐蹕日期有多寡用款亦有增減延方伯不得已發交銀三萬兩銀元三萬枚太守怏怏而去聞太守時與人言侯　兩宮到洛必效古人尸諫之義吾慕吳柳堂侍御之爲人也　本館按太守自戊戌後時時以破除情面四字爲座右銘故簡放洛守到省謁大吏皆嚴憚之從前裕長調豫撫陛見　太后問及文悌頗加溫語裕長蒞豫即密札太守查勘洛陽形勢是否堪作行宮太守於是繪圖撰說極言東洛山河之險幷陳建都燕京之害遂作還都三策上之裕長裕長如何轉奏不可得聞而還都之議亦寂然去歲　兩宮出狩將幸西安太守稟請開缺犇赴行在痛哭上書大吏不之許太守鬱鬱更甚及聞　回鑾有日洛陽須備供應乃語人曰我將進省請上台發款五十萬爲大差之用不發我不回任云至尸諫之說未知何事以太守前後事跡考之必係力請還都東洛無疑也　錄上海中外日報

東撫購馬　○和議已定聯軍將撤所有軍裝馬匹等件均需入中國賠款單內聞德軍每匹馬價及由德運津約需洋九百元故今番賠償兵費單內即照此數開列若再運回德又需盤費數百元其費尤大近由德提督法納根漢令將馬在津出賣每匹取價八十元東撫袁中丞聞此即電託胡侍郎雲楣與德提督購馬五百匹當經德提督派繙譯喀乂司禪馬東來沿途泥濘頗不易行幸此馬身材高大壯健異常曾經訓練性亦馴熟中丞將以此馬練成馬隊一大枝又派員赴津擇兒馬數頭留爲馬種滋養生息仿日本牧馬法不數年即可變數蕃矣

親王進步　○聞肅王近日結識洋人甚多誦西文亦頗用心故進步甚大肅王近宗室中尙有定王之第一王子爲肅王之密友爲人頗聰慧彼此進步均彷彿是二人者後必大有作爲也

分贈勳章　○專使日本那琴軒星使此屆使日於奉使事件深爲合宜日皇亦甚爲嘉悅以爲日清兩國交誼於此愈見親睦於其回國賜以勳章蓋即泰西所謂寶星也銜名及勳章等差列後　欽差專使大臣戶部侍郎那桐叙勳一等贈與旭日大綬章　頭等參贊官刑部郎中外務部總辦章京顧肇新叙勳三等贈與瑞寶章　二等參贊官戶部領辦郎中癸源深叙勳四等贈與瑞寶章　三等參贊官兼英文繙譯官張得彝叙勳四等贈與瑞寶章　二等參贊官兼東文繙譯官候選知府陶大均叙勳四等贈與旭日小綬章　星使等由日外部交到勳章後即於去月十九日午後兩點鐘　進謁面謝日皇

高士緬

金鐵補藥
雞樹功酒

啟者此藥酒由德國皇家大醫生專心撰考究金雞鐵樹產自德國壽如松柏之年採其精華配
健脾益氣靈芝釀造而成昔年曾經呈送美國英國法國奧國俄國及天下諸大邦統計由各國皇
家大醫士三百餘名考驗獎賜手諭共三百餘紙皆係稱贊此酒之功能治男女氣虧血虧精神困
倦筋骨痠痛不思飲食胃口呆滯頭暈眼花心驚恍惚夜不成寐腎虧失興小便淋濁如飯湯等症
[illegible]
[illegible]

畏寒發冷瘧症以及婦科月經失調或臨經腹痛病人飲
後欠補有疾無疾皆可酌量而飲大能益精補髓更能治
陽痿難舉之疾婦人飲之能令溫和子宮發願肥體亦無
疾病相侵本局開創已三十餘載歷來不惜費本盡心醫
製藥水藥油藥酒丹膏丸散屢試屢驗爾德國醫生保赤存心無論內外新奇難症請臨診視藥到
春回貧者不過索回藥資概免酬儀倘蒙賜顧祈到本藥房選沽自當格外從廉此佈

光緒弍拾陸年九月初七日
西一千九百年十月廿九號

新嘉坡土庫街德國神農大藥房謹啟　啟

養齒擦牙香水

夫牙之一物為人生飲食之要也稍有缺憾何從辨
味是故貴乎茲因下本房有高士緬養齒擦牙香水
由選製其色鮮紅氣味清香有固齒去跡兼治牙蟲
牙痛之妙試或常用無論其齒潔白如銀所以西人
每早將此香水用半酒杯和一嗽盅清水漱之無不
見效洵為閨閣之良方不愧為人之妙品　諸君惠
顧請認人頭嘜為記　西一千九百年五月四號

星架坡德國神農大藥房謹啟　啟

高士緬
養髮香油香水

啟者本藥房有高士緬養髮香油香水發
售凡男女髮黃枯白或髮鬚脫落者每梳
濯之時將此擦在髮腳無論何處生不絕而
且細軟烏潤為生髮之良方也本藥房
目下新辦歐洲巴黎士各名家極品花露
水香烟香粉香梘甚多　諸君賜顧請移
玉采買可也　西一千九百年五月
八號　星架坡德國神農大藥房謹啟

惹馬尼亞
祖家灰發售

啟者茲本行有新
到頂上祖家灰名
日惹嗎尼亞此等
灰質較諸他灰倍
固且復易於乾爽
　諸君有欲採購
者祈即　玉臨本
行面商其價格外
相宜特此佈告
大英一千九百年
十一月十五號
聯闊公司謹啓

越公司創造馬
鞍·及全副韁轡洋皮
履皮靴出售

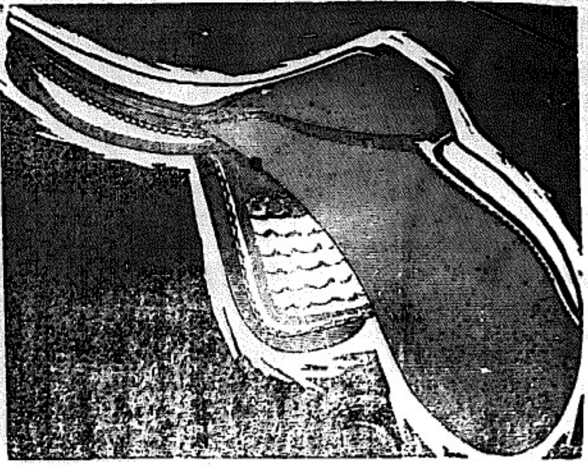

啟者本店自西一千八百零八年開設以來屢蒙諸　仕商惠顧凡本店
所造鞍轡鞋靴等件莫不稱賞其堅固精良及蒙現任印度督憲加孫君
賜顧凡其所用馬鞍等物無不向本店採購而本店刻在本坡之迷打里
路邊即與渣打銀行為鄰之第五號門牌增設一店凡本坡諸　仕商有
欲購買雙單馬鞍者各項款式無不週備或有欲定製者亦可各從其便
本店所造之馬鞍皆係用手縫就而所用各皮料皆係英國上庄之皮本
店所備之馬鞍以及跑馬所用物件無不齊全而所售之馬鞭長短皆備
所造之皮靴皮鞋其款式甚巧皮料甚堅凡各　仕商如欲定造各皮鞋
者請來敝店量度短長便能代製而且本店所造各物皆可擔保耐久并
非假庄欺人如各　仕商有欲前來　光顧者請為認明迷打里路邊第
五號門牌便是此佈　大清光緒廿七年七月十七日　大英一千
九百零一年八月三十號　越公司謹啓　友

咸士頓天下第一大班虎戲

竊論物之性則猶人之性且爲飛禽也尙且能習擬猿走獸也猶能獻菓凡物稍稟天地之氣尙可不教而能習加之以馴陶訓練者其所演雜劇誠非俗手所能及也故本班所到之處不惜心機搜羅靈性虎豹獅象猿能羊狗及舞馬等獸并技精之士冠絕之女合班串演指揮如意則唐明皇之捧盃象舞文馬不是過也況本班有美女二名一曰禮沙能憑空來往儼若飛仙一曰碧麗沙元勝衣服繁華善於歌舞又有絕然中看廣懷絕技之士況由羅家新來廿五名藝高之士前來合演樹展奇技出頭以搏一笑但本班此番不過聊演幾天而已就要往別埠矣茲定此屋多末廿三號華九月十二晚在海墘瓊州會館大酒店對面開演八點門開九點劇作位分男女不致混雜諸君欲闊眼界祈速玉臨是幸此佈　如逢拜六定演日戲童子均收半價

官位每收銀二元　一號位每收銀一元五角　二號位每收銀五角　三號位每收銀三角

大清光緒廿七年九月初五日　咸士頓主人謹啟

代理輪船公司

啟者本公司有代理豐源公司往香港等處輪船客單代寫儎位諸君若欲拆單同唐者煩駕到大坡老巴虱街製造荷蘭水處對面門牌第二號樓即相議或到小坡瓊州會館左邊第三間門牌廣發興兼理處亦無不可此佈

大清光緒廿七年八月廿二日
大英一千九百零一年十月四號
振源興告白

帆船開赴毛里嶼告白

○啟者茲本行有兩枝半桅船一艘名日丹羅定于本半個月前後開往毛里嶼凡坡中各商家有欲附貨及搭客者請臨本行面商便得

清光緒廿七年九月初七日　英一千九百零一年十月十八號　代理人麥加里士打洋行謹啟

拍賣貴重洋樓舖戶告白

○啓者茲本館定于西一千九百零一年怒民末月二十七號禮拜三即華十月十七日下午兩點半鐘在本館內拍賣貴重寫字樓　樓房皆在附近西商寫字樓及各銀行之處備列于下

一　洋樓一所坐落麻六甲街門牌第一號及亞美打實得力角頭大三千一百零四丁方英尺地契九百九十九年現爲西商希里智所租
二　舖戶一間坐落麻六甲街門牌第二號大有二千二百六十一丁方英尺地契九百九十九年現爲振裕號李君清淵所租
三　洋樓一所坐落亞美打實得力門牌第六號大一千零四十一丁方英尺地契九百九十九年現爲協發號所租
四　洋樓一所坐落亞美打實得力門牌第七號大二千二百二十丁方英尺地契九百九十九年現爲蜜洋行所租
五　洋樓一所坐落亞美打實得力門牌第八號大二千六百四十三丁方英尺地契九百九十九年現爲蜜洋行所租
六　洋樓一所坐落亞美打實得力門牌第九號大六百九十五丁方英尺地契九百九十九年現爲李君文壽所租
七　洋樓一所坐落亞美打實得力門牌第十號大一千八百一十四丁方英尺地契九百九十九年現爲勿羅士洋行所租
八　洋樓一所坐落亞美打實得力門牌十一號大三千零六十一丁方英尺地契九百九十九年現爲越翳威烈老洋行所租
九　洋樓一所坐落施施街門牌第一號大二千八百七十丁方英尺地契九百九十九年現爲越翳威烈老洋行所租
十　洋樓一所坐落施施街門牌第二號大二千五百一十八丁方英尺地契九百九十九年現爲勿羅士洋行所租
十一　洋樓一所坐落施施街門牌一百九十四號及羅敏申路大三千二百七十五丁方英尺契九百九十九年現爲太晤士西報所租
十二　洋樓一所坐落直落亞逸街門牌八十六號大一千一百二十五丁方英尺地契九百九十九年

以上各洋樓舖戶皆屬坐落坡中最爲熱鬧之區　諸君有欲置業傳之子孫者祈即前來採購幸勿失此機會而各洋樓舖戶之圖及一切詳細情形請來本館查詢便悉此佈

代理狀師恕羅申　麥敬梳

大英一千九百零一年十月十二號　大清光緒二十七年九月初一日

吧越拍賣館謹啟

廣洲灣上鹽發售 ○啟者本公司在廣洲灣承辦鹽務採取上白鹽斤發售經已馳名遐近茲特分庄來叻此等鹽斤價廉味厚遠勝
諸君有欲購辦者請至豆腐街口大馬路長興號內看辦面商可也特此佈告
大清光緒二十七年九月十三日　廣洲灣時利和鹽務公司謹啟

奉還發賑籌謝佈啟 ○敬啟者敝委員於去秋奉委來坡會同吳廣文世奇王貳尹道宗等勸辦福州水災賑捐之事其災民悲苦情形疊經報紙登錄如救火燃眉之急刻不容緩是以敝委員於抵坡後即與諸善長面商請先行籌墊銀一萬元以資發賑災民之用當蒙吳君世奇林君志義各允借墊銀三千元陳君慧英借銀二千元邱君新再林君咸重各借銀一千元合共銀一萬元即於去冬十月初八日會同諸善長交滙豐銀行由電匯呈福州善後總局遴飭收給賑恤到回電奉督憲傳諭嘉獎通知在案茲由安和號本分局陸續收捐已足萬元之數憑即滙還面清借款刻經逐欵算明奉還吳君世奇林君志義各銀三千元陳君慧英銀二千元邱君新再林君咸重各銀一千元共還借墊銀一萬元如數清欵惟當日事急承情借墊藉以賑濟該災民等同感恩施功德無量而敝委員亦與有榮焉由蒙仰光埠善商林振宗翁等共樂助義捐銀三千元又檳城善長聞恒興號東林興奎翁樂助賑捐銀一千六百元又萬珍南善商王漢鼎翁王漢宗翁等共捐助賑濟銀一千餘元當經分別彙請　督憲奏明准其自行建坊並頒給總匾額外其餘各埠衆善紳商等情殷賑濟志切顯揚亦捐職銜翎封等項亦俱已遵冊詳請督憲奏准請獎各在案俟奉到部照時即交本坡安和號按名換給不誤合併聲明茲因截數將次回閩銷差謹此登報代該災民等鳴謝各埠衆善商翁樂捐襄助賑濟餘情將見作善降祥天必錫之以福心存利濟神定祐其盛昌敝委員祇之並此拜辭即頌　均安統希垂照

大清光緒廿七年九月十三日　勸辦南洋各埠福州賑捐委員周有其　稽辦委紳吳世奇王道宗仝拜啟

憲示

大英欽命新嘉坡輔政使司　爲招人投票事照得本坡獄內現有工作欲招人入票承充爲此示仰商民人等一體知悉汝等有欲承充者可於西一千九百零一年西本月三十一號即華本月二十日中午以前入票投交本署以憑選擇其所作之工開列

縫造白斜文衫褲二百一十五副　藍洋布衫褲四十三副　倫敦機里智士店所製威烈洋帽十三頂以爲坡中獄內各西捕所用

除其布及緣邊由國家發給之外其餘衫褲各袋之布及裝飾各物料及鈕線等件皆由承充之人自備其餘一切詳細情形與該帽之大小等項可向獄中西捕詢問便得凡投票者其票外必須寫明投交本署承充該項工作字樣並須向營造司署大才圖取討印便之票照式填寫方能合用至於棄取之權任由國家裁奪各宜踴躍傾毋觀望特示

大英一千九百零一年十月十二號　大清光緒廿七年九月初一日　示

憲示

大英欽命新嘉坡輔政使司　爲招供物料事照得本坡及檳榔嶼麻六甲三州府各衙署欲用之雜物茲欲招人入票承供爲此示仰商民人等知悉爾等有欲承供各物者可于西一千九百零一年怒民末月十二號拜二即華十月初二日中午以前入票前來其在本坡則投交本署其在檳榔嶼麻六甲兩地即交該處參政司署以憑選擇其所欲入之票其格式紙在本坡可到本署取討以便照填其在嶼甲即向該處參政司署取討其所承供之雜物有以一年或兩年三年爲期者則以此　○爲記其餘無星者皆以一年爲期

由一千九百零二年蕊花里月一號起算茲將欲用之雜物開列于左

○呂宋索及帆布等件　火柴係在國家營造所之用　火柴係在輪船所用　火柴係在病房所用　灰磚厝瓦及礱古石等

件　銅鐵及各器具及機器師所用各物　船政司所用銅鐵及器具及機器師所用各物　病房所用之乳　○由他處運到

雜物　本地所造雜物　油漆各物料　土油　醫院糧食及雜物　船政司內糧食　府署拘留犯人糧食　獄中犯人糧食

隔水拘禁人等糧食　木料　以上皆在新嘉坡所用之物

船政司所用之船牌　國家輪船及小輪船所用之煤炭　○呂宋索及帆布等件　火柴在輪船及小輪所用　門牌及車牌　辟

檳兒士藥水　灰磚厝瓦及礱古石等件　銅鐵及各器具及機器師所用各物　○由他處運到雜物　本地所造雜物

油漆物料　土油　病房糧食及雜物　吉寧人新客糧食　船政司內糧食　府署拘留犯人糧食　獄中犯人糧食　隔水

拘禁人等糧食　以上乃檳榔嶼所用

配運牛車　灰磚厝瓦及礱古石等件　銅鐵及各器具及機器師所用各物　本地所造雜物　土油　病房糧食及雜物　船政

司內糧食　府署拘留犯人糧食　獄中犯人糧食　木料　輪船所用之水及火柴　以上乃麻六甲埠所用

所入之票當爲封固其票必須寫明所欲承供之物

如欲承供本坡之醫院及獄中糧食者當將其米之辦及粉辦裝入玻璃樽中呈驗

投票之時倘本國家欲其担保其入票之人每票當爲先交一百元若其票不能中選則國家將該欵給還若經中選則於立約畫號之後當將該欵給還至價之高低以及票之棄取皆由國家裁奪而由本坡透往柔佛火車所用之物料國家有權可以由他處購買特此聲明各宜踴躍毋觀望特示

大英一千九百零一年十月廿三號　大清光緒廿七年九月十二日　示

嗎根代望即有利銀行告白

啟者本銀行創設有年茲將本行情形詳開如左　本行有領本銀計共一百一十二萬五千磅即一千一百廿五萬元　已收本銀五十六萬二千五百磅即五百六十二萬五千元　各股份人未交之銀亦有五十六萬二千五百磅即五百六十二萬五千元　存餘積項未分之息共銀五萬三千五百磅即五十三萬五千元　本銀行總寫字樓在倫敦　凡諸仕商存者本銀行之銀其一年期者以四八仙息算六個月期者以三八仙半息算　三個月期者以三八仙息算　來往銀期則以二八仙按日計算凡附銀行儲蓄之生理本銀行均可承辦　諸君惠顧請移玉惠臨面商為要

大英一千九百四年四月廿六號　啟

嗎根代有利銀行駐叻總理人兒下士嗎禮啓

正金鐘標萬蘭池酒發客

啟者本公司所當辦正金花鐘標萬蘭池酒久已馳名中外遠近華君均專用之現已議定與本號酒公司包辦以籌各號凡華僑寄商有欲者請至酒公司洽[illegible]起以[illegible]者至本行[illegible]貨至此

酒釀造之古法妙異常酒味醇清以之飲嗜者皆嘉上等之料係無偶比之鄉此酒若在本埠估飲甚鬱合宜且價亦甚廉諸君若用須當留心辨明以免魚珠之混

新嘉坡多老個公司館

專辦祖家頂上美酒發售

[illegible]殺呼嗜公司原庄[illegible]光顧認明商標

現在市上假冒者即是假貨幸勿為之

多以上所有各票如係本行至殺呼唔華字者

銀買本行者厚望焉

大英一千八百九十八年正月十三號

鐵櫃出賣

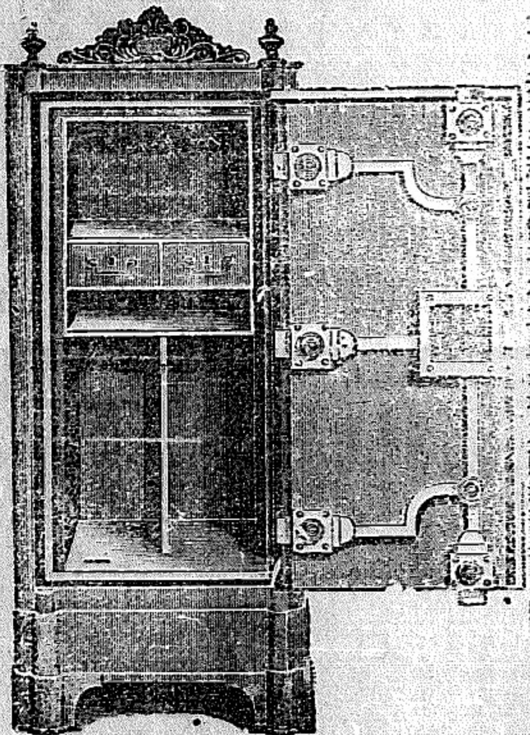

啟者本行當有之鐵櫃在本埠久名已久素蒙各君稱羨莫不盛稱其妙對此櫃之六六共有五種價錢較宜其種類乃歐洲著名工師所製通為英吉本坡所有國人器皿以入及作櫃緊坐通諸華商多商本行尚貨以為貯發之用因本行所估者均從頂上物料製造而成不堅緊壯觀略無且異常堅固無論火燒盜劫均可無慮貨與價錢莫此為甚倘各君有欲購此櫃以收藏重寶請移玉至本行面傾此佈是幸

大英一千八百九十八年正月十三號　殺老懵公司至殺呼嗜謹照咖夢行啟

紅首兔仔標萬蘭池酒出售

啟者本公司所製之紅首兔仔標萬蘭池酒馳名已久乃係歐洲名家所製者一千八百一十九年創始至今已有八十年之久而其酒均存數十年方肯出而售賣蓋緣其酒氣精已全看所以無可仿效者也故現在歐洲一帶各國之人無不飲此酒因其氣味清香適於衛生而能行血補身健體而幾凡故也是以本行特從歐洲運來務使飲者無不盛稱其美此酒製法尤精其屬合式諸君賜顧祈細心辨認紅頭庄及觀上所列各款頭封有此

士古乙拿模只公司啟圖字為憑庶覺為鉄床之瑕是所盼

大英一千八百九十七年二月十二號

殺老懵公司首不殺呼嗜即加爭麥牌號啟

退股聲明　○啓者大坡戲園街門牌第二十六號新萬春寶酒店係是謝榮春志圖開業欲將其股份項與蘇池棧受買至九月初一日截止此後生理盈虧均與謝榮春無涉特此佈聞　謝榮春謹啟　甲

大清光緒廿七年九月十二日

敬薦良醫　○福建儒醫陳慎齋先生曾經同濟醫院考取有名寓於保黎後街昌行內敝建芳行與其隔鄰親知其到此僅閱四月有奇醫人愈者甚衆其云前在廈島於丙申丁酉兩年救活無算信不誣也況此君才德兼優人極謙以自牧和藹可親非若當今之有一藝擅長甚陵氣習者比且診病亦能細心詳察出方必本前賢宗旨其學問已可知矣爰綴數語俾有要證欲求良醫者知所問津焉

大清光緒廿七年九月十二日　賞戴花翎知府銜選用同知邱彝洪甫鹿寬謹誌　卄

歇業聲明　○茲因仲光陳寶藏陳昌淵與叻順安號陳杞柏官合創糖米生理叻仲均號慶豐自本年元月創起後緣兩不合意願將生理停止分拆叻帳經就五月終截止仲帳六月截止在叻會結祇因帳內長短未明今經公親陳先精陳良官兩位調處叻仲所存貨底帳項各人照割分理而各人應得本利即日當堂找清而慶豐帳內向來並無與人賒借保認自今以後如有向人認借等項均惟經手是問與慶豐號無涉特此佈聞俾衆週知以免後論

大清光緒廿七年九月初一日　仲光陳寶藏　陳昌淵掛沙人　鄭文桃　陳金印仝啟　廿

聲明告白　○敢者納閩坡泰春號溫桂順沈正添現欲拆夥記第自泰春開創以來數拾年矣夥內怡怡生意暢茂並無異辭但因陳泰山沈春光兩人逝世之後后雖支錢不厭沈正添共結支優去銀五千零七十二元四角二占沈春光共結優支去銀三千零二十八元七角半沈正添屢屢呈控　綴亞金欲拆夥記迫至七月廿九日蒙　綴亞金批準其拆夥並各坡出告白茲遵　綴亞金就於七月念九日本坡棄輕出告白矣苟如各坡諸　寶號有與本號交易者或存或欠限二個月待俾報明如欠人者本號按期清還拆或欠本號者亦按期收領倘過期無還者決定呈官究治倘或有來往不來報者事後與本號無干特此先聲言明後論不便怨者僅此告白

大清光緒廿七年八月廿五日　泰春號溫桂順謹白　乙

督辦爪亞烟發客　○老巴虱十一間門牌一百一十一號自遠方號督辦三寶壠埠各號馳名上等箱裝罐裝各色爪亞烟來叻發售諸寶號有欲採買者請即　玉臨敝店價值公平以廣銷路特此佈　聞

光緒二十七年八月廿一日　自遠方號謹啟　卞

冠新影相樓告白　○敢者冠新影相樓在星加坡大馬路海山街口門牌第一百七十九號開張陳列雅潔佈置裝璜且本樓主人得泰西影相善法經傳三代加以格致研究精益求精日新月盛不惜重貲以製藥料所用上等器具影成之相玲瓏皓潔活潑傳神無論大逾數尺小至分毫以及山水人物均能娛目騁懷麗色天然歷久不變本樓影法甚多未能枚舉常備中西新鮮時欵衣裳袍帽戲服華素俱全以便紳商男女惠然光顧臨時穿戴自新張伊始定必精工加料以期遠近咸知倘蒙　尊光臨該當克己爲報并有畫師李淡州先生精繪油畫有欲來畫者請到本樓便得特此佈　聞

大清光緒二十七年六月廿九日　大馬路海山街口冠新影相樓謹啟　其

敬頌良醫　○大國手丹詔徐澤生先生眞當世之扁鵲也余因染虛勞之症形容瘦弱肢體疲倦陰陽不和寢食難安病由種種實難收拾余雖遍請良醫未能奏效後聞　徐先生之和緩乃造詣求治診脉論症洞見癥結足見先生名下無虛迴殊庸衆矣投藥立效手到回春再服數劑病根頓絕自思起此沉疴恐難　先生再造之力此恩此德奚敢或忘特誌數言于報中非云報德惟欲叻中人抱病志者知所問津焉斯已耳先生現移寓於新巴虱巷尾并此佈　聞

・光緒廿七年六月廿一日　大坡吊橋頭源安號黃天養敬頌　戊

新到鑽巧鐵櫃告白　○啓者茲本公司新由歐洲辦到避火鐵櫃此鐵櫃不特避火且能避盜因其工作甚精分爲正副兩鑰奇巧異常諸君有欲購買者祈即　玉臨本行採買可也此佈

大英一千九百零一年五月十八號　浮嶙習實得力第四號門牌惠林明基公司告白　巳

正金記茶庄　○啓者本號不惜工本親到武彝嶺峰揀選各色名種運抵南洋等埠發售於今已歷十年各埠馳名所裝包玉蘭小種正武彝小種均有每包四兩庄有一連八斗又裝白毛猴鐵觀音以及水仙雪梨白牡丹嶺奇種色澤純厚氣味清香加以精工配製裝束運到實叻比因託人代裝遂有良莠不齊之弊本號爰再親往武彝採辦在廈裝束經已運配到叻開張在新嘉坡吉寧街頭門牌九十三號發售此乃金記原人開設故今改作正金記字號但茶係新到貨望暢銷所以兌價則格外從廉交易則公平無詐倘蒙　諸商翁惠顧祈請玉臨本號茶庄內採擇并祈細認貨色鮮艷氣味清香以及招牌爲記庶不致悞此佈

大清光緒二十七年四月初七日　大英一千九百零一年五月廿四號　新嘉坡吉寧街角頭正金記茶庄謹啓　本

馳名鐵櫃發售

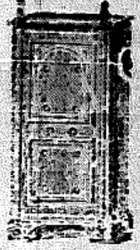

蓋聞營生之道所最要者則防微杜漸其次則能保藏然必須有以善藏始無意外此本行鐵櫃所以為諸會之所共賞也啟者本行所沽之鐵櫃久已馳名於東方一帶而於實叻坡則聲名尤著至本行所沽賣之鐵櫃已有三十年之久其製甚為堅固精益求精大且其鎖匙甚妙斷非盜賊所能開啟其櫃全身均用鐵鋼製成堅韌[illegible]本料且能獨自[illegible]並[illegible]為一式[illegible]價[illegible]之分至於各樹大小不一而[illegible]則約一百元至四百元凡用之者可保其不致失慎即遇意外火災要亦無所損壞以本行之鐵櫃實為[illegible]坡諸華商所喜購而本行每年所沽亦殊不鮮[illegible]為之標飾 諸君有意購者祈即 玉臨垂詢為荷 大英一千八百九十八年正月一號 大清光緒二十三年十二月初八日

咧嘮也洋行謹啟

烏狗嘜發售

啟者本行向由英國督辦[illegible]嘜酒來叻發售久已遐邇馳名茲復由英新辦到頭等士[illegible]字號之烏頭嘜烏狗嘜此酒香美異常不徒飲之可口且能保養補[illegible]胃和血氣倘飲令人本生[illegible]家譽稱為酒中上品也 諸君光顧務須認明上所列之狗嘜標記為數甚少[illegible]請 諸君有欲沽飲者請至本行取用可也此佈 大英一千八百九十八年正月一號 光緒廿三年十二月十八日 咧嘮也洋行謹啟

法國頂上好藍標馬蘭池酒[illegible]客

啟者茲本公司經由法國督辦頂上好馬蘭池酒來叻發售其酒清香濃郁厚味常飲之能可令人長血氣壯筋骨且顏色妙美無窮今市上所有此類酒無有出其右者[illegible]之妙品也[illegible]此酒[illegible]本公司[illegible]出賣無別家[illegible]但[illegible]認明標頭為記 諸君光顧務須細認[illegible]香味[illegible]不致[illegible]價甚相宜[illegible]新早[illegible] 熱臨賜顧[illegible] 大英一千八百九十八年正月一號 咧嘮也洋行謹啟

[illegible]

啟者本行督辦歐洲馳名三品洋酒來叻發售其酒係白頭款式發售有年沽飲者莫不稱其香美奈近有無恥之徒假冒本庄三品酒款式以圖魚目混珠倘爾可恨明[illegible] 諸君欲買本行白頭三品酒者請細認本行[illegible]之內有小紙[illegible]頭[illegible]明[illegible]字新嘉坡叻嘮也公司[illegible]鐵[illegible]字[illegible]即[illegible]為[illegible]特此[illegible] 大英一千八百九十八年正月一號 叻嘮也洋行謹啟

密酒出售

啟者茲本行由歐洲辦到上等密酒來叻發售其酒甚佳茲將標頭印出 諸君光顧祈為細認究致有誤近聞有無恥之徒假冒本行鎖匙標密酒出沽希圖魚目混珠最堪痛恨今本行再行議定於酒樽木塞內加錫[illegible]鎖匙形以示分別[illegible] 諸君有[illegible]何人[illegible]請到本行報明即酬花紅銀二十大元倘官究定罪能從發斷不食言再此酒不能販往[illegible]巴 三寶壠 [illegible]未 望加錫 [illegible]日[illegible]等處其餘他埠均準運往並此佈聞 大英一千八百九十八年正月一號 光緒廿三年十二月十八日 咧嘮也洋行謹啟

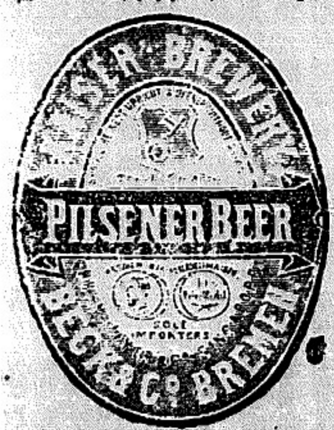

[illegible] Press, No. 7, Malacca Street, Singapore.

光緒二十七年九月十三日匯票行情叻報錄刋

英國士 每十	叻銀英國士	八百九十五元
上甲銀 六十五元一二五	叻爲銀	三十元五角
吨甘蜜 十二元八七五	吨白椒	四十五元半
[illegible] 七十八元	吨黑椒	九元五角
[illegible]十元三角二五	[illegible]	六元
金條行情 金錢一個		一十元四角
[illegible] 一百元兌		一百四十五盾
爪亞盾 一百元兌		一百一十七盾七五
銀票行情 銀行兩息		九八伍
匯香港 銀行現銀票一百元銀行貼入		平會
商人三十日期銀票一百元貼銀行		二元
匯廈門 銀行現銀票一百元銀行貼入		五角
商人三十日期銀票一百元貼銀行		一元
匯加拉巴 銀行現銀票一百元兌		一百一十七盾半
商人三十日期票		一百一十九盾半
匯荷蘭 銀行現銀票一百元值		一百十八盾二五
商人三十日期票		一百廿三盾二五
匯三寶壟 銀行現銀票一百元值		一百十八盾二五
商人三十日期票		一百廿三盾二五
匯望加錫 銀行現銀票一百元值		一百十八盾二五
商人三十日期票		一百廿三盾二五
匯井里汶 銀行現銀票一百元值		一百十八盾二五
商人三十日期票		一百廿三盾二五
匯仲光 銀行現銀票一百元值		一百四十三盾
打電信		一百四十一盾
商人三十日期票		一百四十六盾
匯加里吉打 銀行現銀票一百元		一百四十三盾半
打電信		一百四十一盾半
商人三十日期票		一百四十六盾半
匯上海 銀行現銀		七十三兩二五
商人三十日期票		七十六兩二五

前途來電云 法國郵船名女奧於本月十一日由香港啓程來叻定於本月十六日禮拜即能抵叻上落客貨畢即前往歐洲等處

輪船開行

彭亨	不里務輪船	十四日	上午七點	山仲公司
北[illegible]關丹吉蘭丹			又	又
加勝巴利	加賓智輪船	十四日	上午九點	進旦弟利士
三寶壟	泗里末輪船		又	又
網咯	霜俄勝輪船	十四日	上午十一點	明嗎也洋行
峇株巴轄	蘇丹那輪船	十四日	下午二點	成豐棧
蔴坡	豐遠輪船	十四日	下午二點	豐源號
蔴六甲	又		又	又
不雖搭熊	禮里梋者輪船	十四日	下午三點	山仲公司
望加麗	勿尿輪船	十四日	下午三點	進旦弟利士
碩頂	巴領亞沙漢	勿勝灣	又	又
蔴六甲	萬發興輪船	十四日	下午三點	實得力公司
芙蓉	不雖搭熊		又	又
香港	豐裕輪船	十四日	下午四點	豐源號
汕頭	廈門		又	又
香港	流力士輪船	十四日	下午四點	開行
檳榔嶼	亞甲沙嗎汶輪船	十四日	下午四點	巴智申洋行
高滇蔴	又		又	又
網咯	網渴輪船	十五日	上午七點	明嗎也洋行
網咯	賓鴿賓著輪船	十五日	上午十一點	源發棧
泗水	而兒惹咯輪船	十五日	上午十一點	進旦弟利士
峇蟄陵	望加錫安文嶺閩勝		又	又
檳榔嶼	檳城輪船	十五日	下午一點	明進
香港	來生輪船	十五日	下午二點	眞實得洋行
檳榔嶼	閩祿頓輪船	十五日	下午二點	進旦弟利士
三網	實武牙巴東		又	又
加勝巴	知多士輪船	十五日	下午四點	山仲公司
峇里汶	三寶壟		又	又
蔴六甲	鑑寶輪船	十五日	下午四點	實得力公司
芙蓉	不雖搭熊		又	又
納閩	漳冥輪船	十五日	下午四點	明嗎也洋行
龜叻	仙那港		又	又
泗水	豐楊輪船	十五日	下午四點	豐源號
峇蟄陵	安班蘭望加錫		又	又
文島	新留美輪船	十五日	下午六點	豐源號
巨港	又		又	又

前途來電云 德國郵船名峇鄰於本月初八日由高浪森啓程來叻定於本月十四日禮拜五即能抵叻上落客貨訖即往香港上海等處

前途來電云 法國郵船名亞尼西文於本月初十日由高浪啓行來叻定於本月十五日禮拜六即能抵叻上落客貨訖即展輪開往香港上海等處

修理殆無虛日嘗正月出游見有擠花筒爆竹者與轟者是其所停之處適任河干乃令解散置之地踢之以足丁冬墮河二子傾耳聽之以爲樂於爆花火樹皮司燃放也每聲一擲則償以五百金不一旬擲數千擔門前時有丐者手攜鋤肩負筐候破布敗絮易錢於市二子乃日出珍珠翡翠琥珀瑪瑙皆千金諸選擇之丐者爭前攫奪視其敗門以爲笑樂父命召工以鉛鑄元寶千餘枚將詣廢地給人往掘治工以新鑄鉛元寶至竇窖忽欲出命疊丐牆隅其姬妾見之以爲是窖藏者必新出於爐而已舊藏者黯然無色潛與之二子不知也明日如所言布置往掘者獲眞銀其厥鼎則藏諸篋笥矣不數年家中落然猶具田萬頃賣廢千畝欲貸之而懶於拈營契券恐鏹鈑爲之祇爽姓名年月而已不數年窮無聊頓室內尚有紫檀書案一抽屜當有維貨若干外閉之暗鎖二子以一千錢售與人其中所有者固未遑檢點也無何鬱鬱卒致無緒殮某正爲之措葬於郊　某河帥譚頌重性極貪婪然不肯明受人錢往往正言厲色面斥其人於座有某大令工諂智知河帥素嗜鼻煙也預購一套料京壺以三千兩現期銀票卷納壺之蓋腹乘間以煙壺獻河帥坦然受明日懸牌以示某大令已委優差衆始悟其煙壺之作用某太守爲某相國之猶子相國予告家居後治家嚴肅太守憚之甚一聞其聲毛髮森豎太守固嗜鴉片煙有人以翡翠槍求售表裏洞澈一碧如水太守頗愛之以索價過鉅未遽破其慳囊也一日正以之呼吸忽囊囊然相國自外至太守倉卒間無從藏納相國見之默不一語良久乃持槍擲諸地日敗家物拂衣去太守視槍已裂爲三矣翌日槍主至知其物已毀猶其詭藉圖訛詐太守不得已償以四千金始已謔者曰此之謂斷癮丟槍

手車復業 ○十三日車務局員夫巴到府署控稱六坡車務局差在道拘獲車夫福清人林妹張和張寶李可李福及粤人李有等六名因林等之車未領牌擅出街載客有違例章援李福李有二人訴稱兩車均有牌據昨日下午出街經客僱往小坡不得已將牌攜起藏車斗中恐被同業之人見而拆壞等情府尊訊畢查問車務局差二李有照在車斗否差乃呈牌於案府尊判二李無罪開釋林張等四人皆以舊車載客各罰銀五元其小坡車務局差在小坡地方拘獲無牌出挽之車夫福清人周記王維華等十九名一齊送案車務局差計十餘名到堂稟控及諸車夫申訴尙未畢訊尙候續登而各手車自十二日下午以及本日已陸續復業矣

琴堂析獄 ○十二日晚堂巡理府提訊前報丹戎隅水利捕房第三百四十六號一醫巡海差及第一百五十三號三百十八號兩巡差初二日在碗店前海傍拘獲聚衆打架之中紅船伴閩人黃祥黃雅洪光仁洪前顏仁及大艄丹子閩人蔡位李霜邱里等八名幷獲木械數柄磚石一筐之案府尊次第訊畢以曲在二洪判罰光仁監禁兩閱月洪前罰銀十元顏仁餘人因予開釋○又訊前報武吃智嗎路潮人詹亞進請票拘控閩人郭沛林望二人據稱去月廿四日上午十點鐘兩人偷去詹之母豬三頭小豬廿五頭計値銀一百六十元其原豖在閩人胡水處搜獲幷將胡拘獲一齊送案兩造請狀師代理訟務府尊訊畢判云審得該豬是已故潮人沈亞錢之物嗣不該將豬賣與郭等然沈雖有欠郭之項而沈已死郭亦不該將豬取去抵其欠項因判郭等三人無罪開釋該豬是已故沈亞錢之物兩造皆不得領回另行辦理而案遂結

路斃堪憐 ○閩人吳成散工也近來得病頗重只以貧而無依十二日欲往甘公廨六甲訪友詎知行至左畢邊街力不能支失足倒地面氣絕後經第二百九十七號巡差適遇急到扶之吳身已殞差即將情報知總差同驗屍醫生到場看驗以吳爲貧病而死并無別故判棺就地收殮

奏摺續錄 ○再總理各國事務衙門舊有章京滿漢共四十八員其認眞得力者固不乏人而濫竽充數者實亦不少當此改設專缺之時亟宜嚴定去留任缺毋濫庶以挽回積習策勵人才擬請 旨飭下該王大臣從嚴甄別其不得力者即咨回原衙門當差嗣後留署及續傳人員仍當認眞察看如果於交涉事件未能諳習亦即隨時咨回毋稍遷就是否有當伏乞 聖鑒謹 奏 再從前總理各國事務衙門由軍機處揀派滿漢章京各四員兼該衙門行走以備傳抄機密事件現在改設外務部所有原派軍機章京各員擬請照舊兼行毋庸開支薪廉銀兩是否有當謹附片具陳伏乞 聖鑒謹 奏 遵擬外務部額缺養廉各項章程恭呈 御覽○一擬分設四司一日和會司專司各國使臣覲見會晤請 賞寶星奏 派使臣更換領事文武學堂本部員司升調各項保奬一日考工司專司鐵路礦務電線機器製造軍火船政聘用洋將洋員招工出洋學生一日権算司專司關稅商務行船華洋借款財幣郵政本部經費使臣支銷經費一日庶務司專司界務防務傳教遊歷保護償卹禁令警巡詞訟此外未盡事宜各以類從○一擬每司設郎中員外郎主事各二員均作爲題缺無庸咨選每司各定額外行走六員以上所設各缺既歸酌補自應不分滿漢除此次甄別去留外嗣後傳到之員無論郎中員外郎均先借補主事中書小京官亦准借補主事應和試俸二年○一擬設左右丞各一員正三品左右參議各一員正四品即充總辦職掌左右丞缺以左右參議開列奏請 簡放左右參議缺先儘郎中次用員外郎由該部堂官保送引見請 旨錄用均備出使大臣之選遇有該部侍郎缺出先儘左右丞開列該部既設有丞參四缺所有郎中例應保送四五品京堂員缺即無庸開列　仍未完

工部局修路告白 ○啓者茲因船政司及郵政局西商公所門前之路定於西本月廿六號即華本月十五日禮拜六下午兩點半鐘起至廿八號禮拜一即華十七日止興工修理而來往行人誠恐多有不便故不如不由此路往來之爲得也此佈

大英一千九佰零一年十月廿四號　大清光緒廿七年九月十三日　工部局司理人波兀剌士承命謹啟

憲示

大英欽命新嘉坡輔政使司　爲招人入票事照得本國家現欲招人入票承充在本坡大醫院及瘋人院內運糞之役其承充之期係由一千九百零二年然花里月一號起至是年利心末月三十一號止爲此示仰商民人等一體知悉汝等有欲承充此役者可於西一千九百零一年屋多末月三十一號即華九月二十日以前入票投交本署以憑選擇所作之工列左

係在本坡大醫院及瘋人院搬運糞由該兩院人役放下艙中由承充人每晨六點半至七點鐘止前來搬運所投之票必須聲明如何設法搬運及運往何處如何安置各事須照工部局定章而行

如欲知其詳細情形可至大醫院及瘋人院內查詢便得至於棄取之權任由國家裁奪各宜踴躍愼毋觀望特示

大英一千九百零一年十月廿二號　大淸光緒廿七年九月十一日　示

憲示

大英欽命新嘉坡輔政使司　爲招人投票事照得本國家有地坐落實咯律路邊名曰儿鬱今欲招人入票承贌在彼地割草限以一年爲期由一千九百零一年怒民末月一號起算其票當于西一千九百零一年屋多末月三十號禮拜三即華九月十九日以前入票投交本署以憑選擇茲將其地四界開列

北至亞冥打律丈量號數第一百三十一號

南至實知敏路　儿鬱洋樓及其曠地　實咯路　以及丈量號數第一百三十五號一百三十六號及一百三十一號

東至丈量號數一百三十一號一百三十六號一百三十五號以及實咯路

西至丈量號數一百三十一號　亞美打路　儿鬱洋樓及其曠地

統計其地共有四十一希葛左右今將承贌規條列下

一　承贌之人當先交兩个月之租項以爲担保之資以保該承贌人是必照約而行

二　承贌之人是必每月一號先還該月之租項

三　承贌之人每日不得于早晨六點鐘以前午後六點鐘以後在該地割草

四　本國家有權可將該承贌合約未屆期之時作爲罷論然必于一閱月以前預先付字通知

五　倘若本國家欲將該地界內之中取一小段備用本國家有權可以便宜行事然必須于一閱月以前付字通知而將租項畧爲裁減

六　承贌之人不得在該地界內起造厝仔等件

七　承贌之人若不照以上所定規條而行則本國家可以任意將所定之合約作爲罷論并將其人所交之担保銀項及所還之欵充作公欵

大英一千九百零一年十月廿二號　大淸光緒廿七年九月十一日　示

西國藥房僱用稱藥華人告白　○啓者茲有西國藥房欲在本坡用華人一名充當稱藥之任有欲充當此職者可附函遞交叻報便可轉達矣此佈

大英一千九百零一年十月十九號　大淸光緒二十七年九月初八日

麥加里士打洋行告白

敬者茲本行承英國馳名VVO威賓基酒經着在本坡獨行代售此酒凡坡中諸仕商欲購此酒者可向零沽酒店採買否則玉臨本行購取便得此佈

大淸光緒廿七年九月初六日

大英一千九百零一年十月十七號

麥加里士打洋行謹啓

香港恒安保險兼貨倉有限公司分局告白

啓者本公司實備資本銀一百萬元承辦保護來往中外通商各港口岸輪帆船隻船上金銀貨物無意外之虞所有章程均照英例辦理務臻妥善本分局設在叻中街門牌八十五號樓上　諸君光顧請到本分局投保仰祈留意不勝欣望此佈

大淸光緒廿七年五月廿三日

大英一千九百零一年七月八號

分局司理人鍾賜能敬啓

華芳影相樓新張告白

啓者本主人在星架坡噒未氏街第二百二十五號門牌即馬交街口第一間新設影相樓一所佈置精雅修飾美麗且由歐洲購買上等藥料器等器具所影山川人物男女老少分毫大逾較尺影時暴付尤耐留存久不變色并備中西時款衣裳袍褂戲服華素俱全以便 貴客隨意等選當從新鋪伊[illegible]顏料[illegible]備荷 背景對當邊格

大清光緒二十七年正月十四日 華芳影相樓謹啓

司各脫滋補鰍魚肝油

此油潤肺除痰補胃經之補濟舉凡傷破金吐血傷損[illegible]之血消解[illegible]房事色[illegible]皆能治之不[illegible]男婦老少無病常服亦能壯[illegible]精神充益肺胃此乃滋補而[illegible]滋潤而不膩之聖藥也每[illegible]服二次每次服三錢至四錢[illegible]兒減半服合 英京司各脫[illegible]鰍魚肝油公司謹識

此係司各脫鮑名[illegible]人背負大鰍魚[illegible]魚[illegible]乃係一[illegible]圖[illegible]庶不致誤[illegible]此術[illegible]明標誌

星嘉坡萬安藥房公司代理 發售

中國通商銀行告白

恐有[illegible]行於西一千八百九十六年總與來見 認延之
十[illegible]開辦[illegible]廿二年十月[illegible]日總[illegible]

命舍[illegible]

[illegible]本行先行[illegible]取二千[illegible]五十[illegible]萬兩
[illegible]本[illegible]行又分設於[illegible]東 廣東
[illegible]北京 天津等處
[illegible]生[illegible]買賣[illegible]各地之[illegible]代收以上
[illegible]經仕商貨物作[illegible]欲向本行
命[illegible]本行者
[illegible]本行[illegible]月息[illegible]
[illegible]息[illegible]仙半
六[illegible]月[illegible]息[illegible]八仙半
十二[illegible]月[illegible]息五八仙半
大英一千[illegible]年[illegible]月[illegible]號
大清光緒[illegible]年[illegible]月[illegible]日
[illegible]謹啓

壽生力打時美古碌發時車靜兮水

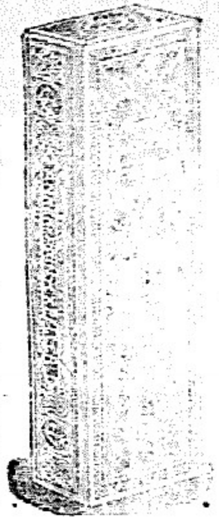

[illegible]

凡一切身體[illegible]服[illegible]每日[illegible]十[illegible]此藥水[illegible]三兩[illegible]

[illegible]一千[illegible]二[illegible]

[illegible]藥[illegible]啓

沙呅巴嘑劑藥水

啓者英國醫生力打時美古碌發之[illegible]沙呅巴[illegible]藥水[illegible]用沙呅巴[illegible]製[illegible]功效最[illegible]血中[illegible]血虛最[illegible]

[illegible]一千九百[illegible]年[illegible]月三[illegible]

[illegible]藥[illegible]啓

勸捐賑啓

（啓者本局專辦[illegible] 敬啓者總局司道憲札委勸辦[illegible]水災賑捐接收前來當經延聘局紳數董在緣南洋各埠士商[illegible]閣[illegible]成[illegible]爲翊贊[illegible]南安徽山東[illegible]等處[illegible]告從捐款[illegible]紳士勸辦[illegible]凡蒙其仁念仁周國上達 天時遍奔地球彼次羅水災及各切近計待賑者四萬八千六百餘戶飢民十二萬七千八百丁口有飛而延平定虛兩庶之災之不在此數哀鴻遍野如鳥失巢其顛沛流離之慘令人目不忍睹耳不忍聞[illegible] 仁人君子同發慈悲共襄善舉 如蒙分兩錢之惠下爲孫子造無疆之福所有捐款[illegible]一律換給實收照章請獎封典職銜照例邀獎[illegible]百兩折收十三兩 實監減成每百兩收十六兩足成每百兩收四十四兩 花翎 藍翎 翎品銜計[illegible] 另收加一紋銀補水 其獎名目甚繁另印章程分送樂善 本局遵捐輸報 前照最爲快捷伏願樂善好施之君子踴躍輸本坡外埠均可將列銜名籍貫三代寄新嘉坡萬順街安和號轉帳局

大清光緒廿六年十二月十三日 大英一千九百年十二月四號

勸辦福建水災賑捐分局公啓